Историко - краеведческая конференция «Неизвестные страницы истории Серпомолотского поселения»

1. Моя малая Родина

2. Программа конференции:
   1) Село нашего детства. Совхоз «Серп и молот» в 60-е годы.
   2) Реки из нашего детства.
   3) Знаменитые люди нашего поселения.
   4) Памятники Советской эпохи.
   5) Один день из жизни нашего поселения (Октябрь 2015 года).

3. В конференции принимают участие учащиеся 5-8 классов.

I. Село нашего детства. Совхоз «Серп и молот» в 60-е годы.

«Над рекою, над речушкой,
Что сверкает и поѐт
Стоит Серповская деревушка,
Так народ еѐ зовѐт.
И пусть мест красивей наших
Есть немало на Земле,
Только нет родней и краше
Милой Родины моей!»

С раннего детства меня привлекали «предания старины далекой». Я люблю читать книги о далеких временах, о прошлом нашего народа, о том, как жили наши предки. Мало осталось людей, которые помнят войну и предвоенные годы, и многое другое. Думаю, что настало время по крупицам собирать оставшееся, сохранить память о родной истории, возродить интерес к ним.

В поселке «Серп и молот» я живу 13 лет. Это село - моя родина. Здесь я живу, учусь, общаюсь с людьми.

А я и не скрываю, что из деревни родом,
Скажу вам, без кокетства, что этим я горжусь
И чувствую душою, что я - дитя природы...
Пусть, даже, деревенщиной меня считают, пусть.
А я и не скрываю, что из деревни родом.

Я начну с того, что село наше, со звучным названием хутор Медовский находится в Новониколаевском районе Волгоградской области.

Хорошие черноземные земли привлекали сюда казаков из г. Урюпинска. В это время сюда прибыл немец по национальности (фамилия не установлена), который занимался разведением пчел. Со всех окрестных мест ехали к нему за медом и поэтому хутор, где он обосновался, стал называться «Медовский».

Гимн поселения (Автор гимна поселению наш земляк Виктор Иванович Паршин)

Хутор Медовский, ты обнят
Степью и духом ее.
Вряд ли кто нынче припомнит
Это названье твое.

В давнем бурлении буден,
Переустройства всерьез
Скорые на руки люди
В раз порешили - совхоз!
В новом названии "Молот"
Объединили с "Серпом".
Помнить ли в рвенье веселом
О вековечном, родном!

История каждого, даже самого маленького поселения, это - история нашей страны. Вот и наше поселение пережило вместе с Россией эпоху коллективизации, страшные 30-е годы – годы репрессий. Великая Отечественная война – ещѐ одна горькая страничка в истории села. В настоящее время в селе остался один ветеран Великой Отечественной Струков Виктор Иванович. Остались в записях, хранящихся в школьном музее и воспоминания тех людей, что трудились во время войны в тылу. Их нелегкий труд – настоящий подвиг.

Послевоенное время – время восстановления. Пережили люди нашего села и расцвет совхоза, когда разрасталось село, когда появлялись новые улицы. Росло село, хорошело. Построены были: свинокомплекс, новые телятники, коровники, засевали поля рожью, пшеницей, гречихой, соей. Собирали богатые урожаи. Но и «знаменитая» перестройка не миновала нас. Совхоз развалился, безработица, выживают люди, как могут. Но не покидает людей надежда на лучшее будущее. А будущее – оно в теперешних детях. Но я не хочу просто пересказывать историю своих родных мест. Я хочу остановиться на некоторых особенностях, которые отличают жителей нашего села.

Село наше многонациональное. Но у многих людей в графе национальность нет никаких записей. Мне не удалось узнать, кто они по национальности. Я их всех занесла в графу ***русские.***

С 1960 года начинается другая история - история развития хозяйства «Серп и молот». К 1960 году совхоз прочно встал на ноги. И уже меньше шефов из Москвы стало приезжать в хозяйство - не было в том особой необходимости. Уже свои люди становились главными специалистами. Подрастала молодежь, возвращались домой, окончив сельскохозяйственные и другие институты. Теперь могли и здесь позволить себе некогда непростительную роскошь: поделиться хорошими мастерами своего дела с соседями.

Землепользование				
	1970г.	1975г.	1980г.	1985г.
Всего земли	25552	25735	25737	25737
Орошаемые	397	397	397	397
Сельхозугодия	24195	24407	24197	24199
Пашни	20126	20144	20099	20099
Пастбища	4014	4239	4074	4076
Сады	24	24	24	24

Посевные площади					
	1970г.	1975г.	1980г.	1985г.	1989г.
Посевы всего (га)	17556	17440	17124	16855	16499
Пары	2 570	2704	2975	3244	3600

Зерновые	12026	11940	11792	8919	10289
Озимые	7160	6350	3247	4006	4510
Яровая пшеница	600	700	700	670	500
Ячмень	2526	2990	3895	2870	3715
Просо	1000	900	900	900	590
Подсолнечник	2100	1970	1900	300	1800
Овощи	5	5	5	5	5
Картофель	5	5	5	5	5
Кормовые	3320	3445	3222	-	4400

Урожайность сельскохозяйственных культур с 1 га					
	1970г.	1975г.	1980г.	1985г.	1989г.
Зерновые (всего)	15,3	12,7	18,7	13,2	20,5
Озимая пшеница	20,2	16,9	25,1	22,5	
Озимая рожь	11,7	17,0	11,3	22,1	
Яровая пшеница	6,8	7,0	12,3	3,4	19,0
Ячмень	7,8	10,0	14,7	6,1	18,1
Просо	9,4	5,0	12,9	6,2	13,8
Подсолнечник	11,2	9,6	8,6	10,2	10,7
Овощи	117,4	161,8	220,0	100,0	192,2
Картофель	5,8	14	31	8	9,8
Кукурузная масса	176	83	211,5	75	189,5
Многолетние травы	26	35,7	39,6	29	27,8
Плоды	10,9	10,9	10	-	34

Наличие техники				
	1970г.	1975г.	1980г.	1985г.
Тракторов	126	125	122	119
Комбайнов	74	71	69	64
Автомобилей	37	47	47	47

На территории совхоза размещались животноводческие фермы: коровники с дойным стадом, молодняком на откорме и свиноводческий комплекс. Коров в совхозе было 1600 голов, из них молочных - 1600; свиней - более 9 тыс.; птицы - от 12400 до 6000. Много людей трудилось на животноводческих фермах. Но среди них можно выделить таких, которые добивались высоких результатов в работе.

Животноводы: Самохина М.И., Филиппенко Р.П., Ростокин В.И., Сычева З.П.;свинарки: Крюкова Л.Ф., Ревякина Л., Золотарева Р., Мовшова Т.;
ветеринарный работник: Кочетова Зинаида Степановна, первая из женщин, севшая за

штурвал трактора. За добросовестный труд они были награждены почетными грамотами, знаками «Победитель социалистического соревнования», орденами «Трудового Красного Знамени», многим было присвоено звание «Ветеран труда».

К вспомогательным отраслям нашего совхоза относились садоводство, пчеловодство, овощеводство.

Рядом с садом был заложен питомник, где выращивали молодые саженцы. Овощеводством занимались в основном на поливных землях, вблизи рек Паники и Кирхины. Выращивали картофель, помидоры, огурцы, перец, капусту. Все эти отрасли давали немалую прибыль, а главное обеспечивали детский сад, столовую, население овощами и фруктами.

На территории совхоза «Серп и молот» расположено профессионально-техническое училище. Готовили трактористов-машинистов широкого профиля, водителей машин, слесарей. Имели свои поля и богатый машинно-тракторный парк.

Средняя школа осуществляла непосредственную связь со всеми подразделениями совхоза. Учащиеся работали в саду, собирали кабачки, тыкву, кормовую свеклу, картофель. Убирали животноводческие помещения, ухаживали за молодняком, белили клетки. Совхоз помогал школе в становлении ученических производственных бригад, помогал в приобретении туристических путевок, оплачивал их.

Связь времен – это значит и связь поколений. А как нам сохранить эту связь? Как сделать так, чтобы не порвалась та тоненькая ниточка, что связывает прошлое с настоящим? Ответ всему этому – память. Память о том, что было до нас и та память, которую мы можем дать последующим поколениям.

Дорогие места совхозные
И привычные с детства поля.
И родные берѐзки стройные,
И летящие вверх тополя.

Как люблю я родимые дали,
Как люблю наш привольный простор.
Здесь с тобою мы вырастаем,
И сердечный ведѐм разговор.

А над нами в лесу птицы пели,
Когда мы приходили с тобой.
Мне казалось, мохнатые ели
Говорили о нас меж собой.

Мне кивали родные берѐзы,
Пели песни вдали соловьи.
В небе были далѐкие звѐзды,
Освещая просторы земли.
Автор: Людмила Константиновна Дементьева (наша землячка, ученица нашей школы)

II. Реки нашего детства

«Вдоль берега тихой речки
Паслись коровы, бык и овечки.
В полдень пошли они к водопою.
Речка водицей чистой напоит
Стадо коров, быка и овечку.
После полудня озорные детишки
Прибегут купаться на нашу речку».

Наше выступление сегодня имеет очень теплое и родное название: « Реки моего детства». У нас у каждого, несомненно, есть она. Река детства. Есть свое любимое место на ней. Вот этот главный вопрос и поставим мы на нашей конференции. Мое любимое место на реке.

Мы сегодня мысленно встретимся с ним. Зачем? Наверное, затем, чтобы после вы посмотрели на него другими глазами. Еще сильнее с этим местом подружились. Дорожили бы им и любили. Чтобы у вас было миролюбивое восприятие мира.

Поэзия раскрывает нам красоту Отечества нашего, явления и краски природы. И пусть эти строки вызовут у вас прекрасные чувства, заронят в вашем сердце еще больше любви и откроют новые пути к наслаждению, чистому и возвышенному.

«Река» Автор стиха: *Н.Мережников*

Среди ржи, среди овса
Речка льѐтся, тая,
Или бронзовая вся,
Или золотая.

И нырнет она под клѐны,
Сразу станет вся зелѐной.
Под рябины забежит –
Алой рябью зарябит.

А как рощицу покинет –
Сразу станет речка синей,
Станет синей, голубою,
В точь как небо над тобою.

Ваше любимое место на реке. Если у вас еще нет такого места. Обязательно найдите. Позднее вы с возрастом поймете, как это важно. Оно будет помогать вам во многом. В радости и горести. Ведь недаром говорят, если долго смотреть на воду она успокаивает и лечит. Сейчас закроем глаза и мысленно встретимся с этим местом. Чтобы тепло этого воспоминания помогло нам настроиться на приятную волну.

Вопрос к присутствующим. Есть ли любимые речки и любимые места на речках у людей, живущих в нашем поселении?

Поселение расположено в степной зоне, в бассейнах рек Хопер и Бузулук. В реку Хопер впадает река Паника, в реку Бузулук впадает река Кардаил.

Река Хопер – самая чистая. В разные времена река имела различные имена. Первое упоминание о Хопре встречается в летописи 1148 года, где говорится, что князь Глеб Юрьевич, идя к Рязани, был и «на Велицей Вороне». В то время Хопер назывался Великой Вороной, а его приток Ворона сохранил свое имя до сих пор. Слово «Хопер» по Далю – « притон диких гусей». По реке действительно проходил один из маршрутов весеннего и осеннего перелетов водоплавающей птицы. Стан гусей, уток, возвращаясь в родные места или отправляясь в теплые края, подолгу задерживаются на богатых кормами затонах и плесах реки Хопер и близлежащих озерах. Существует легенда о старике Хопре, создателе реки. Давным-давно по Поперегненской степи старик по имени Хопер набрел на холм, из подножия которого били двенадцать ключей. Старик соединил русла ручейков в один, построил мельницу и заставил работать на себя речушку. Назвали реку по имени ее открывателя Хопром.

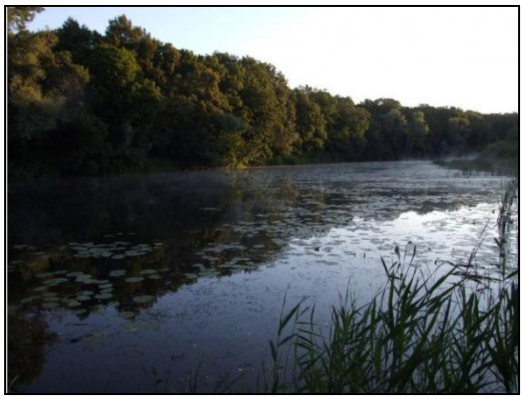

Река Бузулук – телячий загон. Бузулук – левый приток Хопра. Берет начало на западном склоне Медведицких Яров в Даниловском районе Волгоградской области. По одной из версий, происхождение названия реки объясняют так: «Бузулук» от тюркского слова «базау» — теленок, «базаулык» — телячий загородок. С годами это название трансформировалось в Бузулук. Краеведы считают такое толкование наиболее доказательным, так как, во-первых, многие поселения степной зоны юго-восточной Европы носят названия, оставшиеся с незапамятных времен от кочевников; во-вторых, реки с названием Бузулук есть в разных степных краях; например, в Днепропетровской области такая речка до самого недавнего времени носила имя Базавлук; в третьих, у впадения реки действительно удобное для телячьего загона место, ограниченное почти с трех сторон водой...

Река Паника – (от слова «паника»). Паника Степная — река в России, протекает в Волгоградской области. Устье реки находится в 65 км по правому берегу реки Бузулук. Длина реки составляет 74 км, площадь водосборного бассейна 620 км².

Река Кардаил - река в России. Она протекает в Волгоградской и Воронежской областях. Образуется слиянием рек Дальний Кардаил и Средний Кардаил. Длина реки составляет 128 км (от истока Дальний Кардаил — 148 км). Устье реки находится в 150 км по правому берегу реки Бузулук. Площадь водосборного бассейна 1920 км².

Сейчас прослушаем песню Сергея Маховикова «Золотая река детства».

III. Наши знаменитые земляки

Наша малая родина богата и своей природой, где поля часто чередуются с тенистыми лесами и дубравами, где множество рек протекает по обширной территории, и своими талантами: *писателями, краеведами, учеными, музыкантами* и *художниками*.

«Общеизвестно, что большой патриотизм начинается с малого – любви к тому месту, где ты живешь» Л. Леонов.

Всем нам очень важно знать свое прошлое. Знания рождают любовь. А при ней и воздух, которым мы дышим, будет целебен и вкусен, дороже станет земля, и легче будет чувствовать человек назначение и смысл своей жизни. Из чувства привязанности к земле отцов выражается большое и ѐмкое понятие Родины. И всѐ, что мы делаем, прибавляет силы ей. Но всякое дерево имеет корни. Без корней его повалил бы даже несильный ветер. Корни – это то, чем мы жили вчера, год назад, тысячу лет назад. Это наша история. Это наши деды и пращуры. Это их дела. Это славные имена героев, боровшихся за счастье своей страны. И я не хочу забывать о своих корнях, истоках, чтобы быть подлинным патриотом и гражданином общества, чтобы быть Человеком с большой буквы.

«Мои знаменитые земляки» Я хочу представить вам исторические лица и современников разных профессий, чей труд и подвиг получили заслуженное признание государственных и общественных органов.

Кузьмин Андрей Михайлович – директор зернового совхоза «Серп и Молот» Министерства совхозов СССР, Новониколаевский район Сталинградской области. В течение многих лет являлся директором зернового совхоза «Серп и Молот» в Новониколаевском районе ября 1961 года – Волгоградской) области. В 1947 совхозом был получен урожай ржи 30,2 центнера 84 гектара. Указом Президиума Верховного Совета 1948 года за получение высоких урожаев ржи Михайловичу присвоено звание Героя Социалистиче Ленина и золотой медали «Серп и Молот».

Этим же указом звания Героя Социалистического Труда были удостоены еще **6 работников совхоза:** В.И. Балабанов, С.С. Бытик, А.И. Петрученя, А.И. Теплякова, С.Н. Тетюхин, Ф.М. Щегольков.

Штепо Виктор Иванович, дважды Герой Социалистического Труда, обладатель трех орденов Ленина, Орденов Знак Почета, Октябрьской революции, Трудового Красного Знамени, заслуженный работник сельского хозяйства СССР.

Сучкова Надежда Михайловна, доярка отд. 1. За высокие надои молока награждена двумя орденами Трудовой Славы, орденом Трудового Красного Знамени, медалью «За доблестный труд».

Соломатин Владимир Иванович – основатель династии хлеборобов Соломатиных

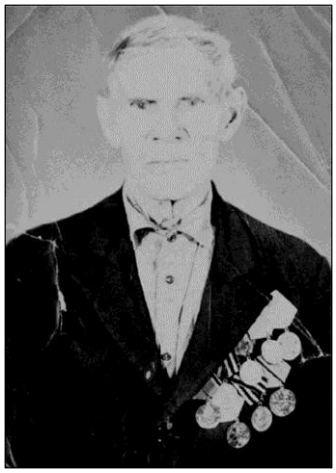

Плешаков Семен Иванович – основатель династии хлеборобов Плешаковых

Галушкин Василий Никитович, участник Великой Отечественной войны, участник Сталинградской битвы. После окончания войны работал агрономом-садоводом. Им был высажен фруктовый сад на питомнике.

Наши поэты - земляки Паршин Виктор Иванович и Дерябин Анатолий Васильевич

Балетмейстер Просвиров Владимир Викторович, руководитель ансамбля песни и пляски, город Волжский Волгоградской области и его родители Просвиров Виктор Иванович и Морецкая Надежда Ивановна.

Н.И. Морецкая и В.И. Просвиров

Зеленин Василий Ильич (дед) родился 30 октября 1926 года в ст. Терновка Терновского района Воронежской области. Гражданская специальность – шофер 3 класса. Участник Великой Отечественной войны 1941-1945 годов. Действительную военную службу проходил в 20-й отдельной артиллерийской дивизии в должности шофера с марта 1944 года по май 1945 года. Участвовал в войне с Японией с 9 августа 1945 года по 3 сентября 1945 года. После войны поселился в совхозе «Серп и молот», где проработал всю жизнь шофером. Вырастил 5-х детей, 9 внуков, 9 правнуков.

Зеленин Виктор Викторович (внук) закончил 8 классов нашей школы в 1991 году. Затем Суворовское училище, Казанское высшее общевойсковое училище. В апреле 2000 года принимал участие в боевых действиях в Чечне, в октябре 2001 года была уничтожена машина с четырьмя боевиками. Среди них был помощник разведки Хаттаба. Награжден «Орденом мужества». Имеет медали «За отвагу», «Суворова» и «Жукова». В настоящее время подполковник в отставке проживает в Волгограде.

Представители разных поколений, ставшие друг для друга «близкими и по крови, и по духу»

Анатолий Васильевич Дерябин пишет:

Мой край чудесный - Прихоперье,

Тебя милей на свете нет.

Люблю степей твоих раздолье,

Родной души зеркальный цвет.

Твой запах терпкий, горьковатый

И нетерпение ко лжи.

И речку в глади синеватой

И поле выкошенной ржи

В воде зеркальной отразится

Природы дивная краса.

И день осенний удивится,

Взирая молча в небеса.

И каждый кустик разноцветный,

Вселит осенний в нас покой.

И крик журавушек приветный,

И лист багряно - золотой.

Виктор Иванович Паршин пишет:

Родное, милое мне всѐ родней

С годами, и они неудержимы.

И гостеванья трепетней, грустней

В краю родном, что сызмальства любимый…

У Кирхины, моей речонки детства,

Желанно ночеванье в шалаше.

Хоть на ушицу я едва надеюсь,

Но всѐ равно рыбалка по душе…

IV. Памятники нашего поселения

Слово «памятник» содержит корень «память».

Мы должны понимать, что без прошлого и

без памяти о нем, не будет будущего.

Современный мир очень быстро меняет свой лик. Темпы преобразований ускоряются с каждым днем. Это стало привычным. И наряду с положительными явлениями обновления можно наблюдать, как некоторые представители рода человеческого стараются убежать от своего прошлого. А то и отречься от него.

Мы осуждаем отдельные страны, входившие в состав Советского Союза за то, что там участились акты вандализма по отношению к памятникам советской эпохи. Будь то взрыв монумента памяти павших в Великой Отечественной войне в Грузии или перенос статуи бронзового Солдата из Эстонии .

Но даже в нашем родном поселении к памятникам прошлого века иногда относятся как к пережитку прошлого. Да, советская эпоха противоречива, но нельзя так кощунственно и просто стирать еѐ с лица земли. Взрослеющее поколение очень мало знает о том колоссальном времени. Это плохо, но страшнее то, что мы подчас не пытаемся сохранить память о минувшем. Ведь каждый монумент был создан, чтобы увековечить какую-то знаменательную веху в прошлом нашей Родины! Чтобы оставить для потомков память о великом человеке или событии, благодаря которым и создается наша история.

Эпоха Гражданской войны и становления
Советского государства
(1917-1940 гг.)

Памятник героям гражданской войны - это небольшое сооружение, посвященное солдатам, погибшим во время гражданской войны в России. Памятник расположен на территории возле сельского дома культуры, обращая на себя взгляды прохожих.

Памятник героям гражданской войны был установлен в нашем поселении в **1960** году. В **1976** году памятник восстановили. Со слов старожилов под памятником расположена братская могила, где похоронены жертвы гражданской войны. Сегодня памятник героям гражданской войны - это небольшая, но очень важная достопримечательность нашего поселения, напоминающая о тех непростых временах, которые пришлось пережить России.

Эпоха Великой Отечественной войны и послевоенного строительства

народного хозяйства
(1941-1950 гг.)

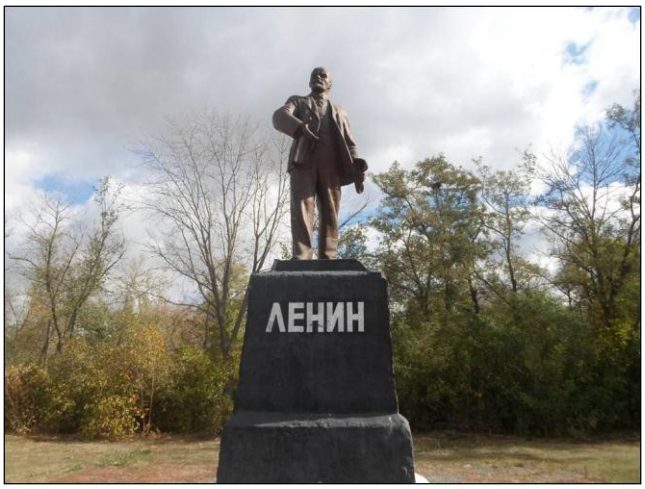

Памятники Владимиру Ильичу Ленину — категория скульптурных произведений, ставших неотъемлемой частью советской традиции монументального искусства, один из символов советской эпохи.

Назначение

С одной стороны, памятники создавались с целью увековечить память революционера-вождя, теоретика марксизма, основателя большевистской партии Советского государства Владимира Ильича Ульянова (Ленина). С другой стороны, эти памятники также достаточно часто являлись средством пропаганды идей господствующего строя в лице его создателя. Памятники Ленину размещались, как правило, в местах массового скопления людей: в парках, на главных городских площадях, особенно перед административными зданиями. Хотя немало и тех памятников, которые можно найти в небольших переулках, рядом с жилыми домами и даже во дворах.

Первоначально памятник Ленину был расположен в парке между мастерской и клубом. Там стояли лавочки, где вечерами собиралась молодежь. В 1984 году памятник перенесли и поставили в березовой аллее рядом с клубом.

Памятник Ленину (Волгоград) внесен в книгу рекордов Гинесса, как самый большой в мире памятник реальному человеку.

Памятник погибшим воинам – землякам, павшим в боях
при защите Родины в период Великой Отечественной войны

Памятник в таком виде установлен 9 мая 2013 года.

Обелиск Герою Советского Союза,
молодогвардейцу Ивану Земнухову

Во дворе нашей школы МКОО "Серпомолотская СОШ" стоит обелиск Ивану Земнухову. По несколько раз в день мы проходим мимо этого обелиска, не задумываясь, почему он здесь стоит, и кто такой Иван Земнухов? Нам удалось выяснить, что Иван Земнухов был одним из тех патриотов, кто в числе первых организовал сопротивление фашистам в Краснодоне. В музее школы нам удалось выяснить, что пионерская дружина нашей школы в 1960-80 годы с гордостью носила имя Героя Советского Союза Ивана Земнухова. Пионеры переписывались с матерью героя. В 1964 году делегация учащихся школы побывала в городе Краснодоне, посетила музей «Молодая гвардия», встретилась с родителями молодогвардейцев. Во время пребывания в Краснодоне пионеры пригласили Анастасию Ивановну Земнухову к себе в гости. 1 июня 1966 года Анастасия Ивановна приехала к нам на открытие обелиска Ивану Земнухову. Именно по инициативе пионерской дружины появился обелиск на территории нашей школы. Таким образом, память о Герое Советского Союза, члене штаба "Молодой гвардии", Иване Земнухове, сохранится на века.

Мы же, потомки героев- молодогвардейцев, должны помнить о них всегда! У этих героев одно имя - память. Память о вечно живых!

Уничтожать памятники культуры категорически нельзя, поскольку когда-нибудь они расскажут о советской культуре не меньше, нежели для нас говорят памятники древнего мира. Советские памятники тоже являются своего рода фактами той страны, которой уже нет. Можно долго спорить о том, что представлял из себя Советский Союз, и какая там была жизнь. Но это наше наследие. Мы за то, чтобы сохранить полученное от наших предков, тем более что советская символика присутствует во всей нашей жизни, включая кремлевские звезды, без которых немыслима Москва и Россия, или метро - самое красивое в мире.

Необходимо уделять больше внимания охране памятников, их реставрации. Нам необходимо помнить и о тех поколениях, которые придут за нами, чтобы не услышать от них упрѐка, что их отцы и матери осознанно разрушили память о их дедах и прадедах.

V. Один день из жизни нашего поселения

Люблю наше село. Чтобы не говорили о селянах и деревенской жизни. Особенно радует меня то, что в последнее время во всех сми все чаще стала подниматься тема выживания российской деревни, особенно когда власть задумалась о важности обеспечения продовольственной безопасности страны. Ведь деревня – это то, на чем, собственно, эта безопасность и держится. А сегодня – мне хочется познакомить вас с нашим поселением, с его жизнью, проблемами, но главное – его замечательными людьми. Мы встретились с главой сельского поселения Караваевым Владимиром Николаевичем, директором МКОО «Серпомолотская СОШ» Стародымовой Ириной Сергеевной, врачом участковой больницы Проскуриной Зоей Васильевной, заведующей детским садиком Яковенко Алиной Сергеевной, директором сельского профтехучилища Стародымовым Николаем Алексеевичем, работником почты Юкиной Натальей Николаевной, побывали в магазинах «Визит» и «Хопер». **Всем задавали один и тот же вопрос:** Чем живет наше поселение сегодня. Планы на будущее. Сняли фильм.

VI. Заключение.

Человек должен с детства помнить, на какой земле он родился, помнить, что у него есть обязанности перед этой великой красивейшей землей в мире, которую зовут Родиной. И она у человека одна. Люблю наше село. Чтобы не говорили о селянах и деревенской жизни. Особенно радует меня то, что в последнее время всѐ чаще стала подниматься тема выживания российской деревни, особенно когда власть задумалась о важности обеспечения продовольственной безопасности страны. Ведь деревня – это то, на чем, собственно, эта безопасность и держится.

Стихотворение

Мой друг! Что может быть милей
Бесценного родного края?
Там солнце, кажется, светлей,
Там радостней весна златая,
Прохладней легкий ветерок,

Душистее цветы, там холмы зеленее,
Там сладостней звучит поток,
Там соловей поет звучнее,
Там все нас может восхищать,
Там все прекрасно, там все мило,
Там дни, как молнии, летят,
Там нет тоски унылой,
Там наше счастие живет,
Там только жизнью наслаждаться!